

발행 : 천주교부산교구 | 편집 : 전산홍보국 629-8750 (48316) 부산광역시 수영구 수영로427번길 39 | jubo@cattb.kr | 인쇄 : 주보인쇄사(809-2078-9)

## 연중 제5주일

**제1독서** 이사야서 6, 1~2ㄱ, 3~8

**화답송** 시편 138(137), 1과 2ㄴ, 2ㄱ과 3, 4~5, 7ㄴ~8(◎ 1ㄷ)

◎ 주님, 천사들 앞에서 찬미 노래 부르나이다.



1. 주님, 제 마음 다하여 당신을 찬송하나이다. 제 입의 말씀을 들어 주시기에, 천사들 앞에서 찬미 노래 부르나이다. 거룩한 성전 앞에 엎드리나이다. ◎
2. 당신은 자애롭고 진실하시니, 당신 이름 찬송하나이다. 제가 부르짖던 날, 당신이 응답하시고, 저를 당당하게 세우시니, 제 영혼에 힘이 솟았나이다. ◎
3. 주님, 세상 임금들이 당신 말씀 들을 때, 저들이 모두 당신을 찬송하게 하소서. 주님 영광 크시오니, 주님의 길을 노래하게 하소서. ◎

4. 주님은 오른손으로 저를 구하시나이다. 나를 위하여 모든 것을 이루시리라! 주님, 당신 자애는 영원하시웁니다. 당신 손수 빛으신 것들 저버리지 마소서. ◎

**제2독서** 코린토 1서 15, 1~11

**복음 환호송** 마태 4, 19 참조

◎ 알렐루야.

주님이 말씀하신다. 나를 따라오너라. 내가 너희를 사람 낚는 어부로 만들리라. ◎

**복음** 루카 5, 1~11

**영성체송** 시편 107(106), 8~9

주님께 감사하여라, 그 자애를, 사람들에게 배푸신 그 기적을. 그분은 목마른 이에게 물을 주시고, 굶주린 이를 좋은 것으로 배불리셨네.

**양산 하늘공원 설 합동위령미사**  
2월 8일(월) 11:00 하늘공원 경당

## 설

\* 차례 예식은 7면에 있습니다

**제1독서** 민수기 6, 22~27

**화답송** 시편 90(89), 2와 4, 5~6, 12~13, 14와 16(◎ 17ㄱ)

◎ 주 하느님의 어지심을 저희 위에 내리소서.

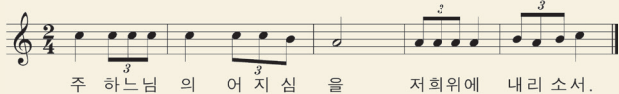

1. 산들이 솟기 전에, 땅이며 누리가 생기기 전에, 영원에서 영원까지 당신은 하느님이시웁니다. 천 년도 당신 눈에는 지나간 어제 같고, 한 토막 밤과도 같사웁니다. ◎
2. 당신이 그들을 쓸어 내시니, 그들은 아침에 든 선잠 같고, 사라져 가는 풀과 같사웁니다. 아침에 돌아나 푸르렀다가, 저녁에 시들어 말라 버리나이다. ◎
3. 저희 날수를 헤아리도록 가르치소서. 저희 마음이 슬기를 얻으리이다. 돌아오소서, 주님, 언제까지 지리이까? 당신 종들에게 자비를 베푸소서. ◎

4. 아침에 당신 자애로 저희를 채워 주소서. 저희는 날마다 기뻐하고 즐거워하리이다. 당신 하신 일을 당신 종들에게, 당신 영광을 그 자손들 위에 드러내소서. ◎

**제2독서** 야고보서 4, 13~15

**복음 환호송** 시편 145(144), 2

◎ 알렐루야.

나날이 당신을 찬미하고, 영영 세세 당신 이름을 찬양하나이다. ◎

**복음** 루카 12, 35~40

**영성체송** 히브 13, 8

예수 그리스도는 어제도 오늘도 또 영원히 같은 분이시다.

**금육재와 단식재 이동 안내**

2월 10일(수) 재의 수요일이 설 명절 연휴기간이므로 금육재와 단식재를 관면합니다. 대신 우리 교구는 **2월 12일(금)에 금육재와 단식재**를 지킵니다.

이 주간의 축일

♣ 7일 : 라우렌시오, 루카, 리카르도, 모세, 아나톨리오, 아다우코, 예지디오 마리아(성 요셉의), 아우굴로, 율리아나, 크리솔리오, 테오도로, 피텔리스

# 말씀을 따르는 베드로

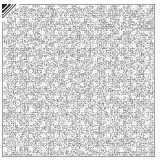

김 동 환  
마티아 신부

밤새도록 애썼지만 한 마리도 잡지 못한 고기잡이-어부인 베드로의 모습에서 낚시를 밤새도록 하는 낚시꾼의 모습이 생각이 납니다. 엄청난 기대와 설렘 속에서 그 밤을 꼬박 새우면서 짜릿한 손맛을 보려는 그들이 언제나 월척을 낚는 것이 아니라는 것을 저는 알고 있습니다. 본당에 낚시 좋아하는 형제들이 꼭 싱싱한 회 맛을 느끼게 해준다고 큰소리치고 가서는 그 다음 날 제대로 먹어보지 못한 날들이 참 많았던 것 같습니다. 다음 날 아침 얼큰한 매운탕이 먹고 싶어서 전화를 걸어보면 다 죽어가는 목소리로 “신부님 죄송합니다. 면목이 없습니다. 다음번에 정말 싱싱한 놈으로 올리겠습니다.” 그런 답변을 들으려고 전화한 것은 아닌데 그래서 전 마음속으로 ‘너무 부끄러워하지 마세요 다시 깊은 데로 가서

낚시를 내려 어떻게 해서든 고기를 잡아 오세요’ 라고 말하고 싶었지만, 그렇게 말할 수는 없었습니다.

밤에 그렇게 안 잡히는 고기를 아침에는 반드시 잡을 수 있다고 믿을 수 없기 때문입니다. 불과 어젯 밤에는 그토록 강한 희망이 아침에는 물거품처럼 사라져 버린 것이지요. 해보니 안 된다는 것을 체험하고, 수도 없이 실패를 하고 나면 저절로 안 된다는 것을 스스로에게 주문을 걸어버립니다.

전 그 주문에서 벗어나게 해주고 싶으나, 그에게는 믿음이 없으므로 월척은 꿈도 꿀 수 없다는 생각을 지울 수가 없는 것입니다. 처절한 패배 속에서 있는 자신을 바꿀 수 없다고 믿어 버리는 것입니다. 과연 누가 그날 아침에 그에게 또 낚시를 던져서 고기를 잡아오라고 말할 수 있겠습니까?

그런데 오늘 복음에서 예수님께서

실패와 낙심으로 가득 찬 베드로에게 다시 던져라, 다시 나가서 그물을 내려라. 아무것도 건진 것이 없는 부끄러운 베드로에게, 자랑할 수도 내세울 것도 없는 베드로에게 깊은 데로 가서 그물을 내려 고기를 잡으라고 말씀하십니다. 베드로는 정말 고기잡이는 안될 것이라는 확신 속에서 그는 예수님의 말씀을 따르다 보니 어젯밤에 가졌던 자신의 희망을 되찾게 되고, 오늘 아침 잃어버렸던 자신의 바람을 회복하게 됩니다. 주님의 말씀에 따라서 그대로 해보니 그들은 그물이 찢어질 만큼 매우 많은 물고기를 잡게 되었습니다. 그리고 베드로는 주님의 말씀을 듣고, 수없이 많은 밤을 새워가면서 고기를 잡았던 자신의 모습을 버리고 사람을 낚으러 예수님을 따랐습니다.

영혼을 깨우시는 우리 주 예수 우리를 생명으로 불러 주시네.

▣ 화봉성당 주임

## 지금 세

### 감기, 앓다.

기침감기가 심할 때에는 코감기였으면 했는데 코감기에 걸리니 세상 제일 지독한 감기는 코감기 같네. 기침과 코감기를 동시에 앓았던 적도 있었으면서, 그래서 가장 큰 고통은 지금 당면한 고통이라 하겠지. 어쨌거나 분명한 것은 지금의 이 감기도 언젠간 나를 거라는 것. 곧 지나가 버린 고통이 될 거라는 것.

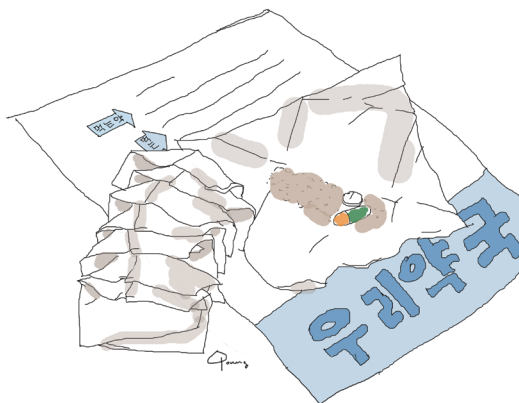

글·그림 : 이영 아녜스 수필가

**BBC부신평화방송**  
부산 FM 울산 FM 녹산 FM  
101.1 MHz 94.3 MHz 101.5 MHz

**오늘의 강론** 월~토 06:50

2.8(월)~9(화)  
김동환 신부(화봉성당 주임)  
2.10(수)~13(토)  
이광우 신부(가야성당 부주임)

문자참여 #2340

**선택집 사랑이 있는 세상**  
“함께 하는 기초공동체”  
2.8(월)~10(수) 12:15~14:00  
〈부산교구 퀴즈쇼〉  
〈본당이야기 스페셜〉  
〈남창성당 ‘비추는 라디오’〉

**설 연휴 특별기획**  
**〈소리로 듣는 영화〉**  
2.8(월)~9(화) 17:05~19:00  
1편 〈나는 공무원이다〉  
2편 〈허삼관〉

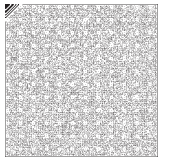

## 장궤틀의 추억

김 상 진 요한

계. “전능하신 하나님과 형제들에게 고백하오니 생각과 말과 행위로 죄를 많이 지었으며 자주 의무를 소홀히 하였나이다.”

응. (가슴을 치며) “제 탓이요. 제 탓이요. 저의 큰 탓이옵니다.”

옛날 미사 때는 남여 신자석이 구분돼 있었다. 요즈음도 시골 공소에 가면 남여 신자들이 자연스럽게 구분해 앉는 곳이 있다. 그 시절 모든 기도를 바칠 때 남여 신자들이 주송과 응송을 주고받으며 기도를 바쳤다. 그러다 보니 ‘고백기도’의 경우 시작하는 계 부분은 남자들이, 응 부분은 여자 신자들이 나눠서 바쳤다. 당연히 여자 신자들은 가슴을 치며 “제 탓이요, 제 탓이요” 만을 반복했다.

어느 할머니가 신부님께 항의했다. “죄 짓는 것이 맨날 여자 탓이라고 가슴까지 쳐야 하는교, 계송과 응송을 바꿉시다.” 신부님 답변이 재미있다. “인류의 원죄는

이브가 유혹에 넘어간데서 시작된 것이므로 모든 죄는 여자들 탓 아닌교. 못 바꿉니다.”

고백기도를 두고 웃자고 지어낸 유머이지만, 옛날 성당 모습이 그렇다. 계와 응송을 나눠서 하다 보면 서로 경쟁하듯이 기도 소리에 간절함이 배여 있었던 것으로 기억한다. 당연히 기도소리는 성당 밖까지 들렸다. 요즈음 미사 때는 신자들이 바치는 기도문을 정성껏 바치지 않는 경우가 많다. 웅얼거리는 바람에 무슨 소리인지도 잘 들리지 않는다.

그 다음으로는 사라진 장궤틀이다. 지금은 성당 맨 앞줄에만 장궤틀이 남아 있는 경우가 있다. 최근에 영세받은 신자들은 그것이 무엇인지도 모르고 발을 얹어 놓은 모습을 보면 가슴이 아프다.

장궤(長跪)는 몸을 똑바로 세운

채 오른쪽 무릎을 꿇거나 혹은 두 무릎을 대고 허리를 세운 채 꿇어 앉는 일이다. 하나님에 대한 존경심을 나타내는 자세로 아울러 겸손과 순종을 표현한다. 장궤틀 조차 없던 시절에는 마룻마닥에 무릎을 꿇었다. 어린 시절에는 미사를 마치면 무릎이 빨갛게 아팠던 기억이 난다.

우리 본당에 아르헨티나 신자 한 명이 미사에 참여한다. 그분은 미사 때 우리가 일어서는 부분에서는 거의 맨바닥에 무릎을 꿇고 장궤를 한다. 그 이유를 아르헨티나 성당 순례를 가서 알았다. 성당 모든 신자석에는 장궤틀이 있었다.

간절한 기도 소리가 크게 들리고, 장궤틀에서 무릎 꿇고 겸손한 자세로 기도하는 신자들의 모습이 가득 찬 성당이 그렇다.

언론인 daedan57@hanmail.net



### 최저시급

6,030원. 209시간. 1,260,270원.

병원은 고비용 저수익의 공간입니다.

인건비가 전체 예산의 50%에 육박합니다. 베드 하나당 1.5명에서 많게는 2명의 노동력이 소요되지요. 사람이 사람을 돌보는 일은 기계가 아니라 결국 사람 손이기 때문입니다. 문제는 그들에게 주어지는 ‘노동력의 가치’입니다.

노동자와 그의 부양가족이 먹고 살아가는 데 필요한 생필품과 편의품을 생산하는데 드는 노동의 시간을 ‘노동력의 가치’라고 본다면, 늘 ‘최저시급’으로부터 출발하게 되는 저임금 노동자들의 노동 시간과 그 가치에 대해서는 불편한 방어기제가 자리하고 있습니다.

주로 보면 약자들입니다. 갓 졸업한 학생들, 전망이 불투명한 계약직들, 사업주가 고용보험료를 지불하지 않아도 되

는 노인들. 그들은 눈에 잘 띄지 않는 시간부터 움직여야 합니다.

그런 그들에게 최저시급은 보장한다며, ‘근로계약서’에 도장을 받습니다. 과연 최저시급 앞에 이렇게 당당해도 좋은가? 포도밭에서 일한 모두에게 ‘한 데나리온’을 주시던 그분께 나도 줄을 서 있는 신앙인으로서, 최저시급의 당당함은 염치가 없습니다.

그들에게 미안하다, 말해야 했습니다. ‘젊음’은 돈으로 사지 못하면서 ‘젊은이’는 돈으로 살 수 있는 낭... 손주 손에 용돈이라도 쥐여주려는 그분들을 도닥여야 했습니다. “사람을 낚을 것이다.”(루카 5, 10) 하셨는데, 최저시급으로도 삶을 버티려는 이들을 어루만질 수 있는, ‘하느님 나라의 경제학’이 필요합니다.

조영만 신부(메리놀병원 행정부원장) [baecho@hanmail.net](mailto:baecho@hanmail.net)

# 본당 기초공동체의 나눔 실천을 위한 자원봉사 안내

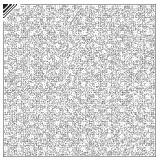

올해 우리 교구의 사목지침은 ‘기초공동체 복음화’입니다. 기초공동체는 단순히 구역 ‘소공동체’만을 지칭하는 게 아니라, 본당에서 신앙을 근간으로 한 모든 형태의 모임과 단체와 그룹 등을 통칭하는 개념입니다. 이러한 본당 기초공동체의 활동을 독려하기 위해 우리 교구 내에서 자원봉사를 할 수 있는 곳을 안내해 드립니다. 본당 기초공동체가

기도와 친교뿐만 아니라 이웃에 대한 관심과 사랑을 실천함으로써 영적 결속과 공동체의 활력을 드러낼 수 있기를 바랍니다.

앞으로 주보를 통해 지속적으로 교구 내 자원 봉사 수요를 기관별로 알려드리며, 교구 홈페이지에서는 보다 상세하게 알려드리겠습니다. 자원 봉사는 취지에 맞게 공동체 단위로 활동하시기를 바라며, 아울러

기초공동체에서 처음으로 자원봉사에 참여하시는 분들을 위해 자원봉사자로서 기본적으로 갖추어야 할 마음가짐과 몸가짐에 대해 알려드리겠습니다.

본당 제 단체에서 자원 봉사 활동의 계획이 있으시면 미리 활동처에 연락해서 그곳의 현재 상황과 수요 등을 충분히 협의하신 후 자원 봉사활동을 진행해 주시기 바랍니다.

(문의 : 로사리오 카리타스 051-516-0815)

## ☀ 자원봉사자의 마음가짐

자원봉사자가 되려는 사람은 인간을 사랑하는 마음을 가지고, 보통사람과 다르게 생긴 사람에 대해 가진 편견을 인정하여야 하며, 육체노동, 허드렛일, 눈에 띄지 않는 잡무 등 힘든 일도 하겠다는 마음과 내가 가진 것을 감사하고 나누어 줄 수 있는 마음가짐을 지녀야 합니다.

## ☀ 자원봉사자의 몸가짐

기본적인 예의로 자원봉사자는 건강하고 청결한 분위기를 지니는 것이 필요합니다. 또한 복장은 봉사활동에 어울리는 것, 밝고 차분한 색으로 청결감이 있고 활동하기 쉬운 형태의 것이 좋으며, 진한 화장이나 지나친 장신구 착용 등은 피하는 것이 좋습니다.

정기 자원봉사 내용	인원	희망요일 및 시간대
<b>감만종합사회복지관</b> (문의 : 634-3415) 비정기 - 학습 지도		
경로식당 조리 봉사 - 음식 조리 경험자	8명	둘째 금, 셋째 월 10시~14시
도시락배달 - 차량 배달 가능자	3명	수, 목, 금 11시~12시
아동학습지도(바로로공부방) - 대학생 이상	3명	월~금 15시~18시
초·중학생 학습지도(야간보호)	5명	월~금 19시~21시
<b>강서노인복지관</b> (문의 : 972-4851) 비정기 - 어버이날 행사, 경로당 프로그램 보조, 나들이 보조 등		
이미용 서비스 - 미용 기술자	10명	월~금
경로식당	-	월~금
도시락배달 - 자차이용 가능자	10명	월~금 9시~12시
물리치료실 보조	2명	월~금
경로당 어르신들과 함께 1,3세대통합활동	10명	월 1회
<b>당감종합사회복지관</b> (문의 : 896-2320)		
경로식당 급식서비스 보조	30명	월~금 9시~13시



저는 오랫동안 레지오 단장 등 여러 단체의 간부를 맡아 왔습니다. 지금은 본당 사목회 임원으로 활동합니다. 그런데 어느 순간 제 자신을 살펴보니 성당 일을 하기에 정말 형편없는 죄인이라는 생각이 들었습니다. 어떻게 하면 되겠습니까?

이제야 성당에서의 봉사를 하실 준비가 되셨습니다. 성당에서의 봉사는 그 일에 우리가 합당하기 때문이 아니라 어쩌면 우리가 죄인이기 때문에 하는 것입니다. 예수님은 우리에게 유달리 빛진 종에 대한 비유를 많이 들려 주셨습니다. 왕에게 도저히 갚을 수 없는 엄청난 빚을 졌지만, 왕은 그 종의 빚을 탕감해 주십니다. 하지만 왕은 그 빚을 공짜로 탕감해 준 것은 아니었습니다. 자신의 빚을 갚을 수 있는 다른 쉬운 방법을 알려 주었던 것입니다. 즉, 자신에게 빛진 이들에게 똑같이 자비롭고, 인자하게 대해주어야 하는 것이 빚을 갚는 다른 방법이었습니다. 하지만 종은 왕의 뜻을 이해하지 못했습니다. 어떤 이들은 제가 뛰어나고 거룩해서 사제가 되었다고 생각하는 분도 있을 것입니다.

저는 그렇게 거룩하고 훌륭하지 않다고 생각합니다. 저의 사제로서의 사목은 저의 뛰어난, 우월함, 거룩함을 다른 사람들에게 드러내는 것도 아닙니다. 저는 하느님께 너무나 많은 빛을 지었기에, 그리고 그만큼 더 많은 빛을 탕감받았기에 그것에 감사하는 마음으로 사제의 삶을 사는 것입니다. 그래서 예수님은 더 많은 빛을 탕감받은 사람들이 더 많이 사랑한다고 말씀하신 것입니다. 우리가 하느님께 진 빚을 갚는 정말 쉬운 방법을 하느님께서 알려 주십니다. 우리에게 주어진 봉사를 감사와 사랑의 마음으로 하십시오. 우리가 성당에서의 봉사를 통해 상상할 수 없는 엄청난 빚을 손쉽게 갚을 수 있으니 얼마나 행복합니까!

■ 권순호 신부(주례성당 주임) albkw93@hotmail.com

**교 구**

**성소분과 연수(교육 및 미사)**

· 2.14(일) 10:00~16:00  
· 부산가톨릭대학교 베리파스 교육관  
문의 : 629-8760~2(성소국)

**2월 부산교구 혼인 강좌 안내**

· 2.21(일) 14:00~17:50 · 가톨릭센터  
· 2.28(일) 14:00~17:50 · 가톨릭센터  
참가비 : 1쌍 4만원(신축소 50쌍) / 혼인강좌 교육부  
사전 접수 : 462-1870(당일 접수 받지 않음)

**예비신학교 등록**

대상 : 사제성소에 관심이 있는 중1~고2 남학생  
(2016년 기준) / 문의 : 629-8760~2(성소국)  
예신입학식 : 3.13(일) 13:30 신대학학  
등록마감 : 2.16(화) / 등록방법 : 성소국 홈페이지  
(http://sungso.catb.kr) 및 교구공문 참조

**CUM 기자단 모집**

대상 : 중1~고1(2016년 기준) / 분야 : 취재반, 사진반  
서류 : 신청서, 자기소개서, 본당신부추천서, 부  
모님 동의서(접수 - cum1318@hanmail.net)  
(청소년사목국 홈페이지 www.puna.kr → 종교  
등부 → 공지사항 → 서류 작성)  
문의 : 629-8742, 8746(청소년사목국)

**본 당**

**화명성당 사무직원 구함**

자격 : 회계, PC능숙(한글, 엑셀), 1종보통 운전  
면허 소지자 / 문의 : 341-7770(사무실)  
서류 : 이력서, 자기소개서, 교적사본, 가족관계증명서

**기관·제단체·위원회**

**가톨릭카우트 직할대 신입 대원 모집**

대상 : 초1~초4(2016년 기준), 선착순 15명  
모집 : 1.16(토)~2.13(토) / 문의 : 629-8784  
집회 장소 : 남천동 푸른나무 교육관

**오순절평화의마음을 철야기도회**

· 2.9(화)은 설 명절로 쉽니다.  
문의 : 010-8006-4881

**군중후원회 울산 미사**

· 2.11(목) 10:00 · 복산성당  
문의 : (052)274-3608

**농아인복지회 후원회 미사**

· 2.12(금) 11:00 · 농아인복지회 3층 성전  
문의 : 751-8693 / 10:30부터 미사 수화 공부

**울산 파티마의세계사도직 월미사**

· 2.15(월) 09:30 목주기도 15:00 미사  
· 우정성당 / 문의 : 010-2428-5785

**부산 마리아사제운동 다락방기도 및 월미사**

· 2.16(화) 14:00 · 가야성당 / 지도 : 윤명기 신부  
문의 : 010-8879-2376(회장)

**평신도선교사회 정기총회**

· 2.20(토) 14:00 / 문의 : 462-0334  
· 부산가톨릭신학원 1층 대강당

**부산ME 소개모임**

· 2.15(월) 20:00 남천성당  
· 2.22(월) 20:00 연지성당  
335차 ME 주말 : 2.26(금)~28(일)  
사랑방 ME 소개모임 : 수시  
문의 : 010-2837-8814, www.mekorea.or.kr/bs

**해양사목 외국선박 방문 자원봉사자 모집**

· 매주 화, 금요일 14:00~17:00 / 문의 : 469-7658  
조건 : 외국어 회화 가능자(영어, 중국어, 러시아어)

**군중후원회 자녀입대자 등록**

내용 : 성명(본당, 세례명), 부모님 전화번호, 부대주소  
(자세히), 제대일 / 활동 : 위문품, 군생활 관련 문의  
접수 : 751-3610(부산), (052)274-3608(울산)

**가톨릭센터 사진교실 봄학기 수강생 모집**

초급반 개강 : 3.2(수) 19:00 (매주 수요일)  
강사 : 최경현(신라대 외래교수)  
과정 : 15회 과정 / 수강료 : 20만원  
문의 : 462-1870(가톨릭센터 행정실)

**성령봉사회 (055)382-9465 영성의 집**

- 젊은이 성령기도회  
· 2. 8(월) 전포성당 - 설날 휴회  
· 2.11(목) 20:00 울산 복산성당  
- 수요치유기도회  
· 2.10(수) 설날 휴회  
- 교구 철야기도회  
· 2.12(금) 23:00~다음날 04:00  
- 교구 성령묵상회  
제406차(일반) : 2.12(금) 11:00~14(일) 17:30  
제407차(젊은이) : 2.19(금) 11:00~21(일) 17:30  
제408차(일반) : 2.26(금) 11:00~28(일) 17:30  
회비 : 10만원(일반 교재비 3천원 별도) / 당일 지참  
10:00 동래 전철역 3번 출구 앞 지하도 입구  
**울산대리구 (052)244-7014 울산 영성의 집**  
- 울산 철야기도회  
· 2.11(목) 22:00~02:00 울산 영성의 집  
강사 : 방삼민 신부(대천성당 주임)

**예비신자 우편 통신교리**

대상 : 본당 교리반 참석이 힘든 예비신자  
수강신청 : 본당 사무실, 가톨릭센터 홈페이지  
(www.bccenter.or.kr), 신학원 카페(cafe.daum.net/catholic-sinhak) / 문의 : 462-0334(월~금, 14:00~17:00), logos1981@daum.net

**지속적인성체조배회 기도학교(12주)**

· 2.23~5.10 14:00~16:30 매주 화, 가톨릭센터 3층  
· 2.24~5.11 19:30~21:30 매주 수, 가야성당  
주제 : 성체조배회와 삶의 복음화 / 수강료 : 6만원  
대상 : 기도를 배우고자 하는 전 신자  
강사 : 최재용 수사 신부(울라베마노성베네딕도수도회)  
문의 : 466-2290, 010-9331-2291

**부산가톨릭신학원 2016학년도 신입생 모집**

“내게 가까이 오나라 내 배움의 집에 묵어라.”(잠화 51, 28)  
수업연한 : 2년(4학기) - 3월~6월초, 9월~12월 초  
주간 : 주 3일(화 11:00~17:00 수, 목 14:00~17:00)  
야간 : 주 3일(화, 수, 목 19:00~21:00)  
접수 : 2.22(월)까지(방문, 등기우편)  
원서교부 : 본원양식(cafe.daum.net/catholic-sinhak) 다운 받기 / 문의 : 464-7591



**2016년 사순 시기 묵상집 함께 걸으며**

주님의 자비가 이 땅에 마구마구 쏟아지는 사순을 앞두고 있습니다. 2016년 사순 시기 묵상집은 전 지면을 컬러판으로 단장하였습니다. 아울러 복음 묵상이 풍요롭도록 글과 그림을 배치하였고 매주 토요일에는 한 주간의 삶을 반추하도록 꾸몄습니다. 성경 전문가로 널리 알려진 부산 신학교의 이진수 신부님의 주일 강론과 울산대리구장 권지호 신부님의 성주간 묵상이 신자들의 매일에 명징한 울림을 선물할 것입니다. 한편 이제 막 ‘막둥이’를 벗어난 부산교구의 어린 신부님들의 풋풋한 매일 묵상으로 싱그러움을 더했습니다.

가격 : 1,500원

문의 : 465-2173(바오로딸 서원), 521-8898(성바오로 서원), 627-5228(남천 빨마 북카페), 627-5226(남천 빨마 성물점)

**부산교구 홈페이지 기초공동체 복음화의 해 이벤트**

사순 시기 동안 이웃 교우에 대한 관심과 사랑을 보여주는 성경 말씀을 함께 나눕시다

**이벤트 기간** 2월 10일(수)~3월 24일(목)

**참여 방법** 교구 홈페이지의 '함께 나누고픈 성경 말씀' 게시판에 성경 구절을 적어주세요.  
예) 그리스도 예수님께서 지나셨던 바로 그 마음으로 여러분 앞에 간직하십시오. (골 2, 5)

**당첨자 발표** 부활 8일 축제 기간에 홈페이지 공지

**경품 내역** 참가자 전원 - 가정 축복 기도 탁상용 이콘 (20명 추첨 - 스마트폰 보조 배터리)

<p><b>(주) 씨피여행사</b> 1. 4/1 이스라엘, 이태리 11일 410만원 2. 4/4 이태리 일주, 스페인 12일 380만원 3. 5/2 터키, 그리스 13일 확정 396만원 4. 5/10 스페인 일주 및 모노 12일 380만원 부산출발 / T.247-5858 010-3837-6434</p>	<p><b>(주)나웅 그린세움 종합건설(주)</b> 박 병 주(안드레아) 종합건축 / 리모델링 / 인테리어 공사 TEL. 647-0404 H.P. 010-4845-4819</p>	<p>주단, 포목, 훈수갑 도산매, 한복전문 <b>협성주단</b> 강영숙(헬레나) 이용복(안드레아) 부산진시장 1층 주단부 269, 270호 (7호문 안쪽) 646-1123, 918-2246 010-3594-2137</p>	<p><b>스마일정경우비뇨기과</b> 정 경 우 (시몬) 전, 동아대병원 비뇨기과 과장 / 주임교수 전립선, 성기능, 요실금, 결석, 남성수술 www.bmu.co.kr 744-8181 (센텀 신세계 백화점 옆) 상담 010-5616-8600</p>	<p><b>서울성형외과</b> 전국적인 체인망을 갖춘 국내 최대의 성형외과 그룹 원장 성형외과 전문의 박정형(T.이쿠나스) http://seoulps.co.kr 818-3131 롯데백화점 부산본점 후문 앞</p>
<p><b>보육교사</b> 보건복지부장관 자격 부여 교우 환영 / 신입생 모집 교무과. 861-6912</p>	<p><b>미래고속관광(주)</b> 관광버스 30대 (최신차량) 해외/국내 성지순례 대표. 우종환(리차드), 임애경(헬마) T. 055-333-6300 010-9809-6300</p>	<p><b>honre청교우 10% DC</b> 전통과 신뢰의 웨딩 명가 SINCE 1990 서구식, 야외, 전통혼례, 실내 야외 촬영 구경, 공공기관, 성당, 교회, 뷔페 예식 전문 서정자(마르타) 807-2025 http://www.honre.com(총명사 입구)</p>	<p><b>삼진커텐</b> 수입커텐, 완제품 커텐, 우드브라이트, 롬비브라이트 이영복(요셉) · 김미현(마리아) 010-8546-2453 부산진시장 1층 11호문 앞</p>	<p><b>가톨릭신문 성지순례</b> 3월 29일~4월 8일(10박 11일) 이태리, 스위스, 프랑스 비용 : 435만원(www.ctour.org) 02-2281-9070(가톨릭신문사)</p>

**교육 · 모집 · 기타**

**한국외방선교수녀회 후원회 미사**

· 2.10(수) 10:00 · 월평성당  
문의 : 582-1774, 010-9081-1743

**티없으신마리아성심수녀회 후원회 미사**

· 2.11(목) 14:00 · 푸른군대 경당  
문의 : 634-4820, 636-4819

**삼위일체수녀회 가족회 미사**

· 2.11(목) 14:00 · 삼위일체 수녀원  
문의 : 463-7660

**묵상 관상 기도 피정과 미사**

· 2.11(목) 14:00 · 가톨릭센터 3층 / 무료  
미사 : 신원식 신부(예수회) / 대상 : 누구나  
문의 : 010-3332-8789(가르멜동정녀회)

**사랑의성모수녀회 가족 미사**

명절 관계로 2,15(월)로 변경됩니다.  
문의 : 756-3266, 010-5648-3266

**새 예루살렘 병자의 날 전례 및 행사**

· 2.11(목) 16:00~19:00 · 새 예루살렘 공동체  
내용 : 치유에 대한 가르침, 미사, 안수  
16:00부터 면담, 고해성사 18:00 미사  
문의 : (052)239-1249, 010-5488-1239

**전교가르멜 사순 젊은이 피정**

· 2.28(일) 10:00~17:00 · 연산동 청원소  
대상 : 34세 이하의 모든 젊은이  
문의 : 010-9479-7334

**중고생 살레시오 3S영성 리더십 교육(G과정)**

· 2.20(토), 27(토), 28(일) 09:30~16:30  
(단, 마지막날 12:00까지 / 부모님 초대)  
3과정수로 희망자 면접 : VIDES 국제자원봉사가입가능  
문의 : 622-2431, 3127(살레시오영성의집 남천동)

**오이디푸스강좌**

사랑이 탄생하는 2단계(부정적 정서의 대물림방  
지를 위한 대안) / 대상 : 위니컷 수강자  
· 3.7~5.9 10:00~12:15 매주 월요일(10주)  
문의 : 622-2431, 3127(살레시오영성의집, 남천동)

**성분도치과병원 조리실 근무자 구함**

조리분야 경력자 모집, 서류심사, 면접 후 채용  
서류 : 이력서, 주민등록등본, 면허증 사본(해당자)  
문의 : 752-9023(성분도치과병원 총무과)

**티없으신마리아성심재속3회 지원자 모집**

예비모임 : 3.14(월) 10:00 마리아피정센터  
대상 : 성모님 안에서 봉헌생활을 원하는 신자  
준비물 : 교적사본, 가족관계증명서, 증명사진  
문의 : 010-4622-4819(티없으신마리아성심수녀회)

**예수성심전교수녀회 청년MSC 모임**

“청년인 듯, 청년 아닌, 청년 같은 네!”  
예수마음을 배우며, 살고 싶은 이들을 초대합니다.  
대상 : 40세 이하 남녀 청년들(미혼, 기혼)  
카페 : http://cafe.daum.net/lightpeople  
· 부산본원(성심영성센터) / 문의 : 010-9330-3104

**예수성심전교수녀회 마음의 영성학교 2기**

“마음의 영성”을 배우는 영성 아카데미  
1년 2학기제(학기별 12주), 주1회(2과목)  
1학기 : 마음의 영성, 성경과 기도생활  
2학기 : 시편, 여정자 마음듣기  
개강 : 3.8~5.31 매주 화요일 14:00~16:20  
문의 : 581-3114(성심영성센터)

**배상섭 신부와 함께 하는 성지순례**

· 4.1(금)~11(월) · 이스라엘, 이태리 410만원  
· 4.27(수)~5.9(월) · 서유럽 (대한항공)  
· 5.24(화)~6.6(월) · 러시아, 북유럽 (대한항공)  
문의 : 247-5858, 010-3837-6434

**제주 성이시돌 자연 피정**

· 2.12~15, 2.17~20, 2.25~27, 3.4~7,  
3.13~15, 3.17~19 / 문의 : (064)796-9181  
내용 : 올레, 한라산, 미사, 기도, 강의  
대상 : 개인, 가족, 본당 단체 등

**제주 면형의집 피정(한국순교복자성직수도회)**

수도회 수사신부님들과 함께하는 평화, 성지순  
례, 미사, 올레길, 오토 트레킹, 역사탐방  
· 2.21~23, 2.27~29, 3.13~15, 3.19~21,  
3.28~30, 4.2~4 / 문의 : (02)773-1463

**33차 요르단 이스라엘 성지순례**

· 4.10(일)~22(금) / 문의 : 010-5607-2046,  
www.terrasanta.kr(작은형제회(프란치스코회))

수도회 성소 모임 및 피정	일 시	장 소	문 의
세례자성요한수녀회	2.14(일) 14:00	대연성당	010-2432-4230
한국순교복자뱌마수녀회	2.14(일) 14:00	부산 본원	010-9113-4997
성골롬반외방선교회	2.14(일) 10:00	서울 돈암동 본부	02-924-3048
나자렛예수수녀회	원하는 시간	원하는 장소	010-4677-4903

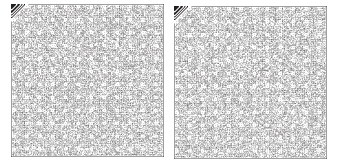

시각장애인을  
위한 음성변환용  
바코드입니다.

**힌돌실버타운 신축 입주자 모집**

총 47세대(20평형 청약 진행중) / 대상 : 독립적인  
생활이 가능하고 심신건강한 만 60세 이상 어르신  
성당, 휘트니스센터, 사우나, 물리치료실, 각종  
프로그램실 - 부산성모병원 및 메리놀병원 연계  
· 부산 수영구 연수로 260번길 53(망미동)  
문의 : 758-6231

**서울삼성산성지 2월 치유대피정**

· 2.12(금) 18:00~14(일) 15:00  
문의 : 010-3310-8826, (02)875-6346

**골롬반 평신도선교사 관심자모임(해외선교)**

· 2.14(일) 14:00~17:00 · 골롬반평신도선교사센터  
문의 : (02)929-4841 www.columban.or.kr

**성빈센트 젊은이 빈마음 피정**

· 2.19(금)~21(일) · 홍천 기도의집(선착순)  
대상 : 만 30세 이하 미혼 여성 / 회비 : 3만 5천원  
문의 : 010-8833-8107, www.vincent.or.kr

**여대생기숙사 '과달루페 집'**

· 대전 서구 갈마로 187-1  
문의 : 010-7444-5514(성체선교클라라수녀회)

**통신(우편)으로 배우는 신학 과정 신입생 모집**

접수 : 2.12(금)까지, 우편 가능  
내용 : 신·구약성경, 신학 일반(그리스도론, 전례학 등)  
대상 : 평신도, 수도자(만 18세 이상, 학력제한 없음)  
문의 : (02)745-8339, ci.catholic.ac.kr(원서다운가능)  
(가톨릭교리신학원 통신신학교육부)

**인천교구 마리스텔라 실버타운 입주자 모집**

총 264세대(24평형 계약 진행중, 35평형 마감)  
대상 : 독립적인 생활이 가능한 만 60세 이상 어르신  
성당, 헬스장, 사우나, 물리치료실, 각종 프로그램실  
가톨릭 관동대 국제성모병원, 성모요양원 연계  
· 인천시 서구 심곡동 / 문의 : (032)280-1500, 1600

**인간존중 생명사랑 부산가톨릭대학교**

**2016학년도  
신입생 정시모집 총원 및 등록**

■ 기간 2월 3일(수)~17일(수)

자세한 사항은 홈페이지(www.cup.ac.kr) 참조

**부 산 성 모 병 원**

2015년 건강보험심사평가원  
**폐렴 적정성 평가결과** **1등급 획득**

대표번호 : 933-7114 / www.bsm.or.kr

보건복지부 지정 인증의료기관

**가톨릭센터** 복음문화나눔 행복한 세상

누구나 쉽게 배우고 즐기는 **개강 2.26(금) 14:00(오후반) 18:00(저녁반)**

**우쿨렐레** 장소, 가톨릭센터 교육실

강사 : 김보승 예로니모 (Sus4 기타학원 원장)  
과정 : 4개월 과정 / 수강료 : 15만원 (교재 포함)

접수 문의 : 462-1870 / www.bccenter.or.kr

‘옥에 티’를 찾습니다! 주보에서 오 · 탈자를 발견하시면 우편이나 팩스(629-8756), 이메일로 알려 주십시오. 추첨을 통해 소정의 선물을 보내드립니다.

- 국가 공인 1급 조율사 직영점 -  
**아마하중고피아노직수입  
삼익영창그랜드피아노판매**  
중고 피아노 사고 팝니다  
조태상(클라로) · 이정미(노엘라)  
**851-4545, 010-3597-4641**

**변호사 조창호(프란치스코)**  
경력 : 부산지방법원 부장판사, 변호사,  
부산법원 조정센터 상임조정위원  
**506-7676**  
부산법원 정문 앞 정림빌딩 908호

자동차 매매 · 위탁 · 교환 · 폐차(보험)  
각종 신차 및 중고차 구입, 등록, 정비, 상담  
**日山자동차매매상사**  
대표 조남철(테레오) **010-3573-8797**  
자동차보험 및 모든 보험 상담  
- 이경숙 히아친따 **010-8946-5557**  
연산동 (구)목화예식장 뒤 연세자동차단지 211호

**(주)KD기공**  
**LG시스템에어컨 전문점**  
전기, 가스시스템에어컨 설계/시공  
신축, 개축 방난방 공조 설계, 제안 지원  
**627-4393**

**(주)석경**  
전문건설면허법인 주거, 상업,  
인테리어 전문업체 의료, 업무공간  
심재영(베가), 박승국(라자로)  
해운대구 중동 동원아파트상가 105호 **744-1217**  
**www.seokkyung.com**

**수맥 흙(돌)침대**  
불면증 · 허리통 · 찌뿌둥  
임응승 신부님 수맥 지도  
**문의 1588-5335**

**이삿짐은  
우리트랜스로**  
**582-1414**  
**582-8555**  
**010-4042-8662**  
대표 : 변성만(요한) · 권명숙(로사리아)

재활전문 **수요양병원**  
재활·작업치료의 명품 병원  
보건복지부 지정 인증의료기관  
임원상담. **750-7000, 7080**  
오 세 문(베드로)

갑상선 · 당뇨 · 고혈압 · 골다공증  
**김용기내과**  
[충무동 구. 김동수 내과]  
원장 김 용 기(기. 아퀴나스)  
외 부산대학병원 출신 전문의 7명  
**www.endocrine-clinic.com**  
**상담 및 예약 245-7100**

ISO 9001, KGMP 품질 인증 업체  
독일 직수입 디지털 보청기 전문  
**독일보청기**  
맞춤형(고악형) 당일 주문 제작 및 즉석 수리  
김 무 나(글라라)  
**803-5588, 1871**  
서면 지하철역 6번 출구 1층 본홍우 간판

# 설 차례(茶禮) 예식

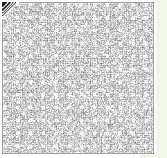

천주교 가정 제례는 조상에 대한 효성과 추모의 전통 문화를 계승하는 차원에서 그리스도교적으로 재해석한 예식입니다. 따라서 조상 숭배의 개념으로 오해되지 않도록 주의해야 합니다. 신자 가정에서는 기일 등에는 가정의 제례보다 우선하여 위령 미사를 봉헌하는 것이 원칙입니다.(『한국 천주교 사목 지침서』 제135조 1항 참조)

## 준비

1. 마음과 몸의 준비 : 고해성사를 통해 마음을 깨끗이 하며, 복장을 단정하게 갖춘다.
2. 상차림 : 음식을 차리지 않고 단순하게 추모 예절만을 위한 상을 차릴 수도 있다. 상 위에는 십자가와 조상(고인)의 사진이나 이름을 모시며, 촛불을 켜고 향을 피운다. 음식상을 차릴 때에는 형식을 갖추려 하지 말고 소박하게 평소에 가족이 좋아하는 음식으로 차린다.

## 시작 예식

### 성호경

### 시작성가

가톨릭 성가 50번, 54번, 227번, 436번, 462번 중에서 자유롭게 선택한다.

### 시작기도

十 사랑하는 가족 여러분,  
우리는 오늘 설 명절을 맞이하여 온 가족이 한 자리에 모여 조상님들을 기억하며 차례를 올리고 있습니다. 예수님께서서는 “나는 부활이요 생명이다. 나를 믿는 사람은 죽더라도 살고, 또 살아서 나를 믿는 사람은 영원히 죽지 않을 것이다.”(요한 11, 25~26) 라고 말씀하셨습니다. 생명과 부활의 주인이신 주님께 조상님들과 우리 자신을 봉헌하면서 정성된 마음으로 이 예절에 참여합니다.

(잠시 침묵 후에)

十 주님, 이 세상에서 불러 가신 우리 조상들을 받아들이시어 영원한 행복을 누리게 하시며 성인들과 함께 주님을 찬미하게 하소서. 또한 저희도 주님의 뜻 안에서 서로 화목하며 사랑할 수 있게 해 주소서. 우리 주 그리스도를 통하여 비나이다.

◎ 아멘.

## 말씀 예절

### 성경 봉독

마태 5, 1~12, 요한 14, 1~14, 로마 12, 1~21, 1코린 13, 1~13, 에페 5, 6~20, 요한 15, 1~12 가운데 자유롭게 선택할 수 있다.

### 가장의 말씀

가장은 조상(고인)을 회고하면서 가훈, 가풍, 유훈 등을 가족들에게 설명해 준다. 또한 성경 말씀을 바탕으로 가족들이 신앙 안에서 성실하게 살아가도록 권고한다.

## 추모 예절

### 분향과 배례

가장이 대표로 향을 피우고 참석한 모든 사람이 다함께 큰절을 두 번 한다.

### 위령 기도

긴 위령 기도를 바치거나 노래로 부를 때에는 『상장 예식』(또는 『위령 기도』)을 참조한다.  
(가톨릭 기도서 P.74~79)

## 마침 예식

### 마침성가

가톨릭 성가 50번, 54번, 227번, 436번, 462번 중에서 자유롭게 선택한다.

### 성호경

### 음식 나눔

온 가족이 한자리에 앉아 음식을 나누며 사랑과 친교의 대화 시간이 되도록 한다.