



작품 : 그리스도의 승천

* 표지 이콘에 대한 해설은 3면에 있습니다.

미사 전례 관련 변동사항 안내

미사 참례 시 마스크를 착용한 상태에서는
개별 응답과 성가를 부를 수 있습니다.
단, 영성체 때 사제가 한번 '그리스도의 몸'을 외치고
신자들이 공동으로 응답하는 것은 유지됩니다.

주님 승천 대축일 (홍보 주일)

제1독서 사도행전 1,1~11

화답송 시편 47(46),2~3.6~7.8~9 (© 6)

◎ 환호 소리 가운데 하느님이 오르신다. 나팔 소리
가운데 주님이 오르신다.

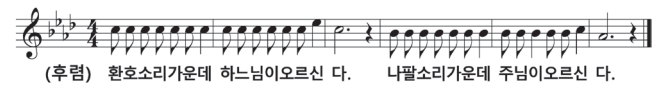

(후렴) 환호소리가운데 하느님이오르신 다. 나팔소리가운데 주님이오르신 다.

1. 모든 민족들아, 손뼉을 쳐라. 기뻐 소리치며 하느님
께 환호하여라. 주님은 지극히 높으신 분, 경외로우
신 분, 온 세상의 위대하신 임금이다. ◎
2. 환호 소리 가운데 하느님이 오르신다. 나팔 소리 가
운데 주님이 오르신다. 노래하여라, 하느님께 노래
하여라. 노래하여라, 우리 임금님께 노래하여라. ◎
3. 하느님이 온 누리의 임금이시니, 찬미의 노래 불러
드려라. 하느님이 민족들을 다스리신다. 하느님이
거룩한 어좌에 앉으신다. ◎

제2독서 에페소서 1,17~23

복음 환호송 마태 28,19.20 참조

◎ 알렐루야.

주님이 말씀하신다. 너희는 가서 모든 민족들을 가
르쳐라. 내가 세상 끝 날까지 언제나 너희와 함께
있으리라. ◎

복 음 마태오 28,16~20

영성체송 마태 28,20

보라, 내가 세상 끝 날까지 언제나 너희와 함께 있
으리라. 알렐루야.



승천은 우리의 희망

주님 승천 대축일을 맞이하여 코로나19로 인해 고통받으신 분들과 수고하신 분들에게 주님의 은총과 사랑을 기도합니다. 또한 인류의 고민으로 떠오른 바이러스 퇴치에 대한 인류의 노력과 함께 주님의 특별한 은혜를 기도합니다.

그리고 주님 승천 대축일은 홍보주일입니다. 코로나19로 인해 학교는 인터넷 강의로 수업을 대체하고, 우리 교회도 온라인으로 미사에 참여하는 초유의 사태를 경험하였습니다. 홍보 매체로 사용되었던 평화방송이 전례의 소중한 자리를 차지하였습니다. 이러한 현실에 직면하면서 교회가 가진 홍보 매체에 대한 관심과 귀중함을 깨닫게 되었습니다. 우리가 가진 홍보 수단에 대한 우리의 관심이 필요할 때입니다.

코로나19를 겪으면서 우리에게 필요한 것은 희망이었습니다. 하루 빨리 코로나19가 종식되어 우리의

일상을 찾아야 했습니다. 그러나 코로나19는 우리를 쉽게 떠나려 하지 않습니다. 그래서 희망이 더 간절한 것입니다. 우리는 오늘 주님 승천 대축일을 지내면서 희망에 대한 목상을 해 봅니다. 사도행전 1장 10~11절이 전하는 주님의 승천은 우리의 희망을 담고 있습니다.

주님께서 하늘로 올라가시는 동안 제자들은 하늘만 쳐다보고 있습니다. (사도 1.10 참조) 이때 흰옷을 입은 두 사람이 나타나 예수님께서는 하늘로 올라가신 그 모습대로 다시 오실 것이라 (사도 1.11 참조)고 하시면서 주님의 승천은 우리와의 이별이 아니라 새로운 만남을 준비하시는 희망임을 알려 줍니다. 또한 오늘 복음 역시 하늘과 땅의 모든 권한을 받으신 주님께서는 세상 끝날 때까지 우리와 함께 계시겠다고 약속하시면서 주님과 우리의 관계를 증명해 주십니다. 따라서 주님의 승천

은 주님께서 우리에게 다시 오시겠다는 희망의 약속이며, 우리를 하늘나라로 부르시어 하느님의 자녀가 되게 하시겠다는 것입니다.

그러므로 주님의 승천은 하느님의 자녀인 우리에게 다시 오시는 주님을 맞이하는 희망입니다. 주님의 선물인 희망을 소유한 우리들은 지금 여기서 겪어야 하는 고통과 어려움 앞에 굴복할 수 없습니다. 왜냐하면 우리는 주님의 은총인 희망으로 살아가는 사람들이기 때문입니다.

주님 승천 대축일과 함께 홍보주일을 지내는 우리는 코로나19로 힘들어합니다. 그러나 주님께서는 우리를 희망으로 초대하십니다.



조 동 성
요셉 신부

학교법인 성모학원 상임이사

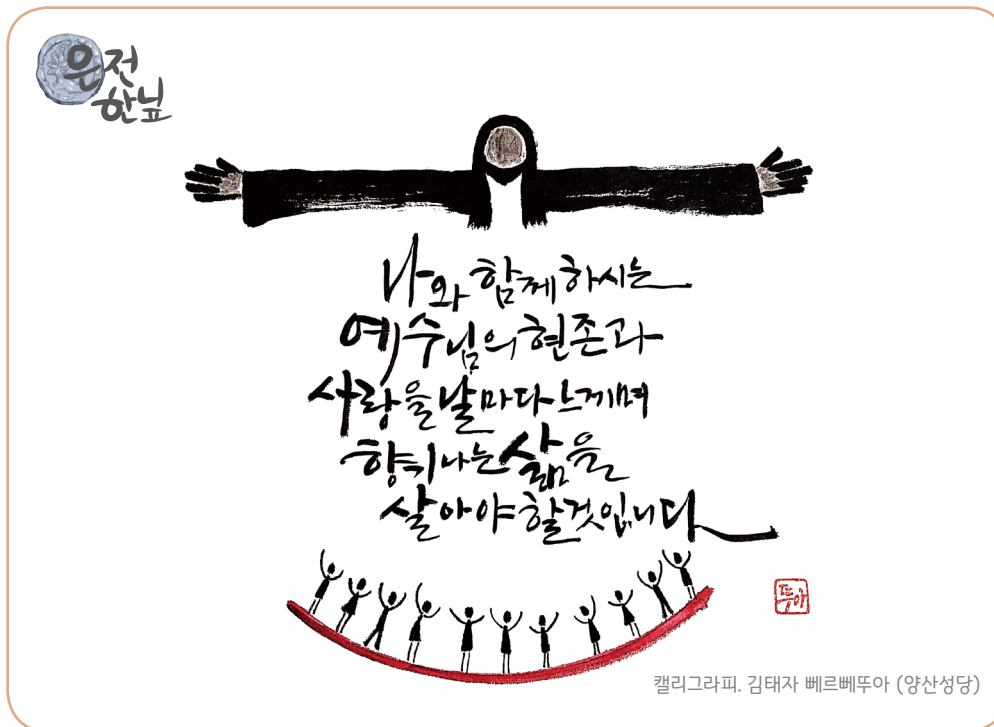

캘리그라피. 김태자 베르베투아 (양산성당)

cpbc 부산가톨릭평화방송
 부산 FM 울산 FM 녹산 FM
 101.1MHz 94.3 MHz 101.5 MHz

오늘의 강론 월~토 06:50

5.25(월)~26(화)
 조동성 신부(학교법인 성모학원 상임이사)

5.27(수)~30(토)
 김영웅 신부(당감성당 보좌)

사랑이 있는 세상
 월~토 11:00~12:00
 진행 : 김현지 리나
 5.29(금) 하늘타리 - 미디어시대 성교육
 출연 : 홍준기 신부 외 봉사자들

하느님과 하나되는 하루
 5.29(금) 14:00~16:00
 진행 : 이재석 신부
 [우린 찬양사도]
 출연 : 나혜선 요셉피나

그리스도의 승천

그리스도의 승천은 주님의 인류 구원 계획의 가장 마지막을 장식하는 사건이다.

제자들이 지켜보는 앞에서 영광 속에 승천하심은 예수님의 신성을 확인시키며, 계속된 구원 사업을 제자들에게 지시하시기 위함이다. 예수님의 승천은 주님의 인류 구원론적인 차원에서 부활과 함께 커다란 의미를 지닌다. “내가 세상 끝 날까지 언제나 너희와 함께 있겠다”(마태 28,20)고 하신 성경의 내용을 바탕으로 쓰여졌으며, 따라서 예수님의 승천은 다시 오실 그리스도에 대한 희망이다.



그리스도는 부활의 이콘에서와같이 빛나는 금빛 옷을 입고 권위 있는 자세로 왕으로서의 ‘영광’을 상징하는 삼색의 만돌라(Mandorla)에 가로로 놓인 무지개 위에 앉아서 지상의 제자들을 향하여 축복하는 모습이다. 하늘의 두 천사는 주님의 만돌라를 받들어 하늘에 올리며, 주님으로부터 나오는 빛은 천사들을 비추고 있다. 그 빛은 그리스도의 신적 위엄과 권위를 상징함과 동시에 인간으로서 썩지 않는 영화된 몸으로 승천하심을 보여주는 것이다.



교회의 어머니이신 성모 마리아: 전체 이콘에서 확인하면 하늘에 오르시는 그리스도와 성모님의 위치가 정중앙에 수직으로 자리 잡고 있다. 이콘은 그리스도가 있는 하늘과 성모님과 제자들이 있는 지상으로 나누어져 있다. 이는 전체의 구도가 그리스도와 성모님을 중심으로 십자가 형태를 구성하려는 의도이다.

‘예수님께서 올라가시는 동안 그들이 하늘을 유심히 바라



보는데, 갑자기 흰 옷을 입은 두 사람이 그들 곁에 서서 이렇게 말하였다. “갈릴래아 사람들아, 왜 하늘을 쳐다보며 서 있느냐? 너희를 떠나 승천하신 저 예수님께서서는, 너희가 보는 앞에서 하늘로 올라가신 모습 그대로 다시 오실 것이다.”(사도 1,10~11)



성경에 주님의 승천은 올리브 산에서 이루어졌다는 것을(사도 1,12) 묘사한 것이다.

이 인 속 안젤라

부산가톨릭대학교 평생교육원 강사 angela0917@hanmail.net



식탁에 고기를 줄이고 맑은 공기를

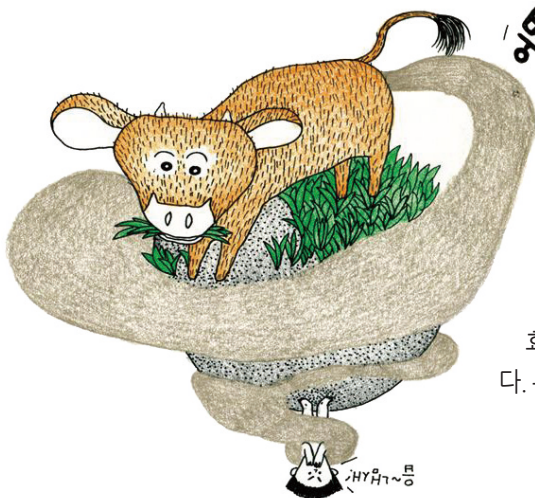

이런 어둠

과거 특별한 날에 가족이 함께 먹었던 육식은 여러 가지 변화로 소비가 많이 늘었습니다. 그러나 이렇게 많은 고기를 먹기 위해서는 여러 폭력적인 방법이 동원됩니다. 가축들을 열악한 사육환경에 가두고, 많은 항생제와 성장호르몬을 투여하고, 풀을 먹어야 하는 동물들에게 GMO 곡물 사료를 먹이는 공장형 축산을 하게 됩니다.

사료 공급을 위한 산림 파괴와 공장식 축산으로 인해 발생하는 메탄가스는 기후변화와 지구온난화를 가속시키게 됩니다. 쉽게 먹은 식탁이 나비효과가 되어서 이러한 식탁이 지구뿐만 아니라 우리의 건강도 나쁘게 합니다. 우리와 공동의 집인 지구의 건강에 맑은 공기를 불어 넣는 것은 어떨까요?

우리농촌살리기운동본부 (051-464-8495)
woori-pusan@hanmail.net

← 로사

2020년 5월 22일

로사

5월 성모성월인데.. 올해는 코로나 때문에 성모의 밤 행사도 못 하고....

그래도 묵주기도는 열심히 해야지.

로사

묵주기도 얘기하면 개신교 다니는 친구들 또 마리아고 얘기하겠네,

그런데 설명하기가 참 애매해

흠.. 키워드는 어머니라는 존재데...
엄마 없는 사람이 있을 수 있겠냐?

로사

아니

물론 인간을 창조하신 건 하느님이시지만

우리를 이 세상에 낳아 주신 분을 엄마라 하니깐, 엄마 없는 사람은 있을 수 없겠지.

로사

당근이지.

그런데, 사람에 따라 엄마에 대한 기억이 다 다를 거 같다.

사랑을 가르쳐 주신 분이기도 하겠고, 한없이 희생하신 분일 수도 있고,

아니면, 아주 왜곡된 모습을 지닌 분일 수도 있겠지?

로사

그렇지.

엄마에 대해서 잘못된 기억조차도 있을 수 있지만

엄마라는 존재는 단순히 '내 엄마'를 떠나서, 모든 사람이 가지고 있는 '존재의 끈' 같은 거지.

로사

'존재의 끈'이라..

성모님을 단지 예수님을 낳으신 분이어서 존경한다기보다는

성모님을 통해 모두의 '엄마'를 기억하는 거지, '삶의 시작'을 마련해 주신 분 말이야.

그 '시작' 너머에 '생명' 이신 하느님이 계신 거고.

로사

아.. 좀 어려운데, 여하튼 감사.

코로나19 사태로 가장 큰 타격을 입은 곳 중엔 재래시장이 있습니다.

하루에도 수많은 사람들이 오가던 재래시장은 손님 얼굴 한 번 보기가 어려워졌고, 손님이 없어 하루 먹고 살기가 힘들어졌습니다.

국가에서도 소상공인 지원과 대출을 통하여 대책을 모색하고 있지만, 아직 상황은 좋아지지 않아 애태우면서 희망에서 한숨으로 변해가는 하루하루를 보내고 있었습니다.

그런데 며칠 전 시장사목 신부님께서 저희 시장을 찾아오셨습니다.

신부님께서서는 “다들 얼마나 힘드십니까? 다름이 아니라 코로나19로 이렇게 힘들 때 조금이나마 도움이 되시면 좋겠다고 우리 교구 신부님들께서 한 달 생활비와 활동비를 모아 ‘코로나19 극복을 위한 지원금’을 만들어 저희 시장사목에 전달하셨습니다. 이에 조그마한 정성으로 온누리상품권을 구매하여 시장 상인들에게 전달하러 왔습니다. 큰 도움은 아니지만, 부산교구 주교님과 신부님들께서 여러분의 어려움을 잊지 않고 기도하고 있으니 힘내시고, 함께 이 어려운 상황을 잘 극복해 나가면 좋겠습니다.”라고 말씀하시는 것이었습니다.

그 말씀을 듣는 순간 교구 신부님들에 대한 감사하는 마음과 함께 눈물이 핑 돌았습니다. “신부님들께서 무슨 돈이 있으시다고요.”라고 말씀드리며, 오히려 저희가 어려운 시기에 교구와 성당을 도와드려야 하는데 그렇지 못함에 죄송한 마음뿐이었습니다. 하지만 신부님께서서는 아니라시며 다음에 돈 많이 벌면 그때

도와달라시며 저의 죄스럽고 불편한 마음을 달래 주셨습니다.

신자들 가게 하나하나 직접 방문하셔서 ‘코로나19 극복을 위한 지원금’을 전달하시며, 웃음과 위로로 격려해주시는 시장사목 신부님을 통해 교구와 신부님들의 사랑을 느낄 수가 있었습니다. 게다가 ‘코로나19 극복을 위한 지원금’을 받는 모습을 보며 주변 상인들은 ‘성당이 최고야. 나도 성당 가야겠다.’라고 부러워하시는 말에 제가 믿음이 있음에 주님께 감사를 드리면서, 가톨릭 신앙을 가지고 있다는 것이 자랑스러웠습니다.

재래시장은 점점 잊혀지고 소외되는 곳이 아니라, 아직도 활력이 있고 정(情)이 살아 움직이는 삶의 현장입니다. 이번 코로나19로 아직까지 어려운 상황이지만, 저희 시장은 여러분의 관심과 도움으로 지금의 어려움을 극복하고 다시 예전의 활력을 되찾아 갈 것입니다. 앞으로 변화되는 모습을 지켜봐 주시고, 특히 이번 코로나19 극복을 위해 희망과 용기를 불어넣어 주신 우리 교구 신부님들께 진심으로 감사드립니다.

주교님, 신부님, 사랑합니다!!!



신경화 다미아나
범일성당 · 자유시장

나눔수록 커지는 사랑

- 사랑 나눔 계속 이어져..., 자선금 사용처 논의



부산, 울산 사회사목국을 통해 코로나19로 긴급하게 지원이 필요한 가정에 도움을 주는 것을 골자로 했고, 그외 교구 내 도움이 필요한 단체 (감물생태학습관, 우리농촌살

사제단으로부터 시작된 코로나19 극복을 위한 기부금 모금 운동이 신자들의 적극적인 동참으로 확대되고 있다. 이에 교구 관계 국장들이 모여 '기부금 사용처 결정을 위한 제2차 회의'를 개최하였다.

리기운동본부, 빛둘레 나눔가게, 로사리오의 집, 성모울타리 등)를 선정, 지원한다. 특히 노동사목을 통해서는 업체 도산으로 인해 실직 상태임에도 재난지원 사각지대에 놓인 이주민 가정에 지원할 예정이다.

부산가정성당, '우노' 역사 전시관 개관



부산지역 최초 성당터에 세워진 부산가정성당(담당 : 송현 신부)에 이를 기념하는 '우노(unno)' 역사 전시관을 마련했다. 전시관에는 부산가톨릭신학대학에 설치되어 있던 경상도 지역 최초의 사제인 죠조 (Jozeau, 조득하) 신부의 흉상을 이전 설치하였고, 당시 '부산성당(부산교구 최초의 성당)'의 역사적 배경을 알 수 있는 사진들을 전시 중이다.

코로나19 극복을 위한 사랑의 자선금 모금 내역

- 사랑의 자선금을 기부해 주신 여러분께 감사드립니다. -

[5월 4일]

소계 : 9,314,000

삼산즐거움의샘 150,000 모라성요한성당 100,000 문옥년 1,000,000 박석근 100,000 장혜정 100,000 강순애 100,000 권태영 200,000 양**(성가정) 50,000 김육련 30,000

[5월 12일~5월 18일]

소계 : 37,159,900

광안성당 8,350,000	모라성요한성당 570,000	주례성당청년회 200,000	남천바비의성모 100,000	거제천상모후 500,000	서대자문위원회 1,000,000
주례성모회(물품판매부) 300,000	주례연도회 300,000	코로나19기부금 50,000	차지윤김좌용 20,000	이종희 100,000	임봉선 100,000
조미경 50,000	임형규 50,000	엄청자 50,000	김춘자 20,000	정임남 50,000	이배현 50,000
이맹희 100,000	박성지 50,000	유수미 50,000	한그린 20,000	하정숙 100,000	장정희 50,000
이희경 50,000	권혁근 50,000	성옥현 50,000	천점갑 100,000	홍우재 1,000,000	정현용 200,000
김종록 50,000	남정수 100,000	마선주 50,000	김영선 30,000	김석준 20,000	함유식 200,000
유순옥 100,000	이시호 10,000	김오순 100,000	박순덕 50,000	신현주 20,000	김주임 100,000
박자순 50,000	박지영 50,000	최상희 50,000	이진임 30,000	이환진 200,000	이승귀 300,000
임은아 30,000	박말이 100,000	하윤봉 200,000	이재열 100,000	박종진 200,000	이정아 500,000
김복연 30,000	박상규 300,000	최일숙 50,000	김선자 500,000	전미지자 100,000	이영숙 2,000,000
이태훈 100,000	우옥분 100,000	이수진 10,000	전태원 100,000	윤선영 30,000	박수연 50,000
최경희 100,000	윤용준 100,000	서영옥 100,000	정종임 100,000	염동민 200,000	김정화 30,000
홍정화 50,000	윤일준 200,000	이영미 200,000	전영은 100,000	구정현 50,000	허귀순 300,000
양완숙 50,000	배형자 100,000	박동한 5,000	방암우 50,000	장종선 50,000	장금순 200,000
김연자 50,000	김현지 100,000	조혜숙 30,000	김교창 100,000	강경식 100,000	서원범 100,000
김태정 100,000	남미리 80,000	권영숙 50,000	박길숙 200,000	김명숙 100,000	곽정희 200,000
최순남 50,000	류영현 300,000	이복화 100,000	이치원 50,000	조희로 100,000	강희정 2,000,000
김경덕 50,000	이말희 100,000	익명 100,000	신영자 100,000	신경자 50,000	정용 10,000,000
이삼주 50,000	김지랑 50,000	정춘희 100,000	이보람 30,000		류바사 50,000

누계 : 630,399,400

고칩니다

김영숙 마리아 50,000,000 → 정영숙 마리아 50,000,000 이영 2,000,000 → 이영순 2,000,000

※ 코로나 극복을 위한 기부금 모금에 동참을 원하는 신자분들은 아래 계좌로 참여해 주시면 됩니다.

<입금 계좌> 농협 301-0267-8167-11 예금주 : 전주교부산교구 ※ 입금 시 성명(본당) 기록. 예) 홍길동(남천)

달라지는 시장사목 '행복하이소~' 간판



서면지하상가, 남항, 온천, 부산진, 남문, 용호, 국제, 부평, 자갈치, 남포지하상가, 귀금속상가, 엄궁농산물시장)에서 미사를 봉헌하고 있으며, 냉담자 면담과 고해성사, 신앙상담 등의 활동을 하고 있다.

최근 교구 시장사목(담당 : 이영창 신부)은 낡고 변색된 '행복하이소' 간판을 부산가톨릭평화방송 후원으로 새로운 디자인과 재질로 제작하여 간판을 교체해 주고 있다.

2003년부터 시작한 시장사목은 현재 15개 시장(자유, 평화, 부전,

간판 부착 신청 및 각 시장 교우가게를 알고 싶으신 분은



- 1) 시장사목 사무실 : 051-462-6208 (월~금요일 10:00~ 16:00)
- 2) 시장사목 홈페이지를 이용해 주세요. <http://happyMK.catb.kr>

코로나19, 잘 극복하고 계신가요?



동항



당리



성가정



양정



명지



서동



하단



울하



해운대

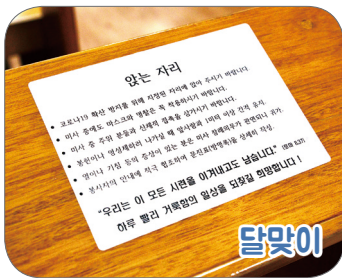

달맞이



사직대건



태종대

목주반지 전문 금방 다양한 예물, 커플링, 패션제품
서울공예사
범일동 역 12번 출구 중앙 귀금속 115호
(주.아) 631-5006, 631-5007
황인환(가솔로)·김경자(모니카)

백천피부과의원
(구) 괴정동 백천피부과
조광윤(안토니오), 김정민(아넷파)
758-1100 지하철수영역 3번출구
기미·잡티·여드름·흉조·주름개선

범무법인 올강
민사, 형사, 가사, 상속, 교통사고, 음주운전 등 각종법률상담
형사·손해배상·가사·부동산전문
대표변호사: 임 경 표(세례자요한)
717-2570, 010-7455-1031

경찰청 지정 전문학원강사 책임 지도
도로연수
전문강사 : 김 정 근 (바실리오)
010-6555-8655
도로연수는
나와 가족의 안전과 행복을 위하여!

포장이사 전문업체
성신익스프레스
(영구크린 부산지점)
이사와 청소를 한번에 해결해드립니다
242-4222, 1522-4324
www.ss0924.com

속편한내과, 영상의학과
간, 소화기병 전문 진료, 종합검진, 보험공단검진
진단방사선 전문검사(초음파, 컴퓨터 단층 촬영)
·소화기내과 원장 김주호(스테파노), 김진도(안드레아), 허정호(루카), 조성락, 한서용, 이정현
·진단방사선과 원장 : 임성업, 박성숙
554-1088/동래지하철역 1번 출구 맞은편

또 하나의 가족
미소드림 방문요양센터
거동불편어르신/노인성질환
국비지원(100~85%)/무료신청
우수 요양보호사 택으로 파견
김백영(레오) 010-6483-2707
방효영(에타다)

24시간 의료검체 치료 / 전립선, 요실금
SNU서울비뇨의학과
서면 롯데백화점 정문 옆 (도보1분)
714-1725
서울대 출신 원장. 박정민 (가브리엘)

하지정맥류 중점클리닉
길맥흥부외과
모카, 베나실, 고주파, 레이저, 보혈수술
원장. 박 동 욱 (안드레아)
754-9975~6
신세계백화점 건너편 임페리얼타워 15층

준요양병원
재활중점/치매/노인성질환
병원장. 최준식(안토니오)
상담, 문의 525-7711
부산 동래구 안락동 433-5번지(충렬대로 372)

교구 혼인강좌 안내

· 일요일 15:00~18:50 (매월 1~2회)
· 부산가톨릭대학교, 울산대리구청
대상 : ① 결혼 준비하는 모든 예비부부
② 교회혼인 준비하는 모든 기혼부부
접수 : 100% 홈페이지 (catholic-marry.or.kr)
비고 : 선착순 50커플, 당일접수 불가
문의 : 441-3501(가정사목국)

기관·제 단체·위원회

노동사목 바자율미사(후원미사)

· 5.28(목) 19:00 / 문의 : 441-6403
· 노동사목센터 교육실(사상성당 옆)

소화영어재활원 후원회 미사

미사가 무기한 연기되었습니다(재개 시 공지)
문의 : 644-1729, 0272

바로로아파트 후원회 미사

감염 예방으로 8월까지 후원미사 없습니다.
문의 : 514-6988

가톨릭센터 사무실 임대

용도 : 사무실 7층(14평, 16평, 20평, 51평)
문의 : 462-1870, www.bccenter.or.kr

성령봉사회 (055)382-9465 영성의 집

(홈페이지 : 부산교구/성당홈/기관/영성의 집)
- 수요치유기도회
· 5.27(수) 12:50~16:00 / 강사 : 김인환 신부
- 철야기도회(성모의 밤)
· 5.29(금) 22:00~12:30 (버스은행 없습니다)
- 성모님과 함께하는 100단 묵주기도회
· 6.8(월) 11:00~16:00
- 6월부터 모든 기도회(부산, 울산, 젊은이)와
버스은행이 정상적으로 진행될 예정입니다

울산가톨릭합창단 단원 모집

· 매주 월요일 20:00 · 아음성당 소성전
대상 : 음악을 좋아하는 형제&자매
오디션곡 : 성가중에 선곡, 성가책 지참
문의 : 010-5586-0370(장은미)

평신도선교사회 찾아가는 교리(가정,본당)

가정방문 : 몸이 불편하셔서 본당교리가 힘드신 분
본당방문 : 교리교사가 부족한 성당
문의 : 462-0334, 부산가톨릭신학원 홈페이지

교육·모집·기타

한국순교복자빨마수녀회 후원회 미사

코로나19 확산 방지를 위하여 취소되었습니다
문의 : 010-3355-4997

마니파캣 무료 피자

· 5.30(토) 10:00~16:00 · 마리아 피자 센터
주제 : 부활의 성모 묵상
문의 : 010-9620-4820(* 미사, 식사 제공)

제주면형의집 피정(한국순교복자성직수도회)

수도회수사들과 함께 제주성지, 역사, 평화 순례,
미사(성무일도), 나눔, 올레길 · 오름 트레킹
(모든 일정은 왕복항공예약 포함하여 접수가능)
· 5.29~31, 6.2~4, 6.7~10(추자도), 6.17~19,
6.26~28, 7.3~5
문의 : (02)773-1463, (064)756-6009

예비자 통신교리(우편,사이버,신자재교육)

주소 : 서울 중앙우체국사서함5234호/우04535
문의 : (02)2274-1843~4, 홈페이지 : cdcc.co.kr
주최 : 가톨릭교리통신교육회 / 요금 : 1만원

수도회 성소 모임 및 피정	일시	장소	문의
티업오신마리아성심수녀회	5.31(일) 13:30	본원	010-2835-4858
한국외방선교회	원하는 시간	원하는 장소	010-8715-2846

새예루살렘 성령강림 맞이

전례침묵 피정 및 전야제
· 5.28(목) 16:00~30(토) · 새예루살렘
[성령 강림 대축일 전야제] : 미사, 안수, 체험담
· 5.30(토) 20:00~22:00

새예루살렘 렉시오 디비나와 관상기도

· 5.31(일) 10:30~16:00 · 새예루살렘
강사 : 이청준 신부
성령 강림 대축일 미사 15:00 왕신부 집전
문의 : (052)239-1249, 010-5488-1239

호스피스자원봉사자 교육 모집

· 6.30(화)~7.2(목) · 부산대병원 / 문의 : 510-0785
(부산가톨릭대학교 호스피스완화케어센터)

소화테라사유치원 2020학년도 방과후반

교사 및 조리사 채용
자격 : 방과후반교사(유치원 2급 또는 보육교사
자격증 소지자), 조리사(자격증 소지자)
문의 : 010-6877-1258, sita61@hanmail.net

성도미니코선교수녀회 피정 안내

효소단식피정 : 6.4(목)~7(일) / 28만원
성경완독피정 : 6.26(금)~7.4(토) / 48만원
문의 : 010-3340-0201(황성도미니코피정의집)

제주성지순례 모집

· 6.5~7, 6.16~18, 7.28~30, 8.7~9
· 제주성지 7곳(성지해설)
지도 : 안성철 신부(바로로수도회)
문의 : (064)805-9890(가톨릭사회경제연합)

서울가톨릭사회복지회 성가정 입양원

(국내 입양) 입양 상담 및 미혼모 상담
문의 : (02)764-4741~3, www.holyfcac.or.kr

 <p>부산가톨릭대학교 CATHOLIC UNIVERSITY OF PUSAN</p>	<p>부산성모병원 소아 배뇨장애 클리닉</p> <p>대상 : 야간오줌싸개, 소변을 자주 보는 경우, 급하게 화장실에 가는 경우</p> <p>대상질환 : 야뇨증, 소아 과민성방광, 소아 요로감염, 소아 신경인성방광</p> <p>문의 : 933-7861(비뇨의학과)</p> <p>보건복지부 지정 국민안심병원</p>	<p>가톨릭센터 복음 문화 나눔 행복한 세상</p> <p>가톨릭센터 교육실</p> <p>▶ 110석, 60석, 30석 등 4개의 교실 운영교육실 ▶ 교육 및 세미나, 워크샵 가능(음향, 영상 시설 겸비)</p> <p>가톨릭센터 대청갤러리</p> <p>▶ 60평 규모의 전시 전문 공간 ▶ 평면, 입체, 사진 등 다양한 전시 가능</p> <p>문의 : 462-1870 / www.bccenter.or.kr</p>
<p>부산가톨릭대학교 평생교육원 수강생 모집 「커피 바리스타 창업반」</p> <p>커피·음료 메뉴 제조실습 및 최신 레시피 전수 교육대상 : 카페 창업을 준비하시는 분 <선착순 6명> 교육시간 : 화 14:00~17:00 <총30시간/10주> 수강료 : 50만원 <재료비 별도></p> <p>문의 : (051)519-0492~4, edu.cup.ac.kr</p>	<p>가톨릭센터 교육실</p> <p>▶ 110석, 60석, 30석 등 4개의 교실 운영교육실 ▶ 교육 및 세미나, 워크샵 가능(음향, 영상 시설 겸비)</p> <p>가톨릭센터 대청갤러리</p> <p>▶ 60평 규모의 전시 전문 공간 ▶ 평면, 입체, 사진 등 다양한 전시 가능</p> <p>문의 : 462-1870 / www.bccenter.or.kr</p>	<p>가톨릭센터 교육실</p> <p>▶ 110석, 60석, 30석 등 4개의 교실 운영교육실 ▶ 교육 및 세미나, 워크샵 가능(음향, 영상 시설 겸비)</p> <p>가톨릭센터 대청갤러리</p> <p>▶ 60평 규모의 전시 전문 공간 ▶ 평면, 입체, 사진 등 다양한 전시 가능</p> <p>문의 : 462-1870 / www.bccenter.or.kr</p>

'옥에 티'를 찾습니다! 주보에서 오·탈자를 발견하시면 카카오톡 채널 '가톨릭부산', 이메일로 알려 주십시오. 추첨을 통해 소정의 선물을 보내드립니다.

<p>뉴트로한복·동국주단 디자이너 장정애</p> <p>997.0707 010.9243.5776</p>	<p>바른성모안과</p> <p>망막(황반변성, 당뇨망막증, 망막혈관폐쇄), 백내장 원 장. 최 베드로(한국망막학회 정회원)</p> <p>242-0075 서구청 열 바른병원 3층</p>	<p>동래교차로(수안동) 독일보청기</p> <p>청력검사, 난청유형별맞춤처방, 정부지원 보조금상담, 교우특별할인, 즉석 A/S 방(아브라함) 송(아가다)</p> <p>555-5777 동래구 송월대로 229. 수안역 7번출구 앞 2층</p>	<p>갑상선·당뇨·고혈압·골다공증 김용기내과의원</p> <p>[충무동 구. 김동수 내과] 원 장. 김용기(T. 아퀴나스) 전 부산대의 확장 외과전문의 8명</p> <p>상담 및 예약 245-7100</p>	<p>50년 전통 명신당</p> <p>묵주반지, 귀금속 예물도매 전문 반광옥(바로로) 김영란(제노베파)</p> <p>010-3599-7885 646-7885</p> <p>범일역 1번출구 진시장 방면 약 50미터 거리</p>
<p>부산경남 최대규모 제조업체 가나안보청기</p> <p>유통마진(가격거품) 제거 청각학 박사(교수) 맞춤상담 남포점, 서면점, 동래점, 미남역점</p> <p>교우특별우대 257-3900 김도현 모세 010-7674-2828</p>	<p>동래 참사랑요양병원</p> <p>뇌졸중, 통증 재활 치료, 척추 손상 치매, 중풍, 간병 치료, 양·한방 협진</p> <p>동래 : 553-0050 추홍수(야교보) 광안 : 751-1515 김명희(야베스)</p>	<p>바티카노</p> <p>성물, 전례용품 전문점 디자인 묵주반지(금, 은)</p> <p>517-4224 010-5488-4224 가톨릭 신학대학 앞</p>	<p>삼진커텐</p> <p>수입커텐, 완제품커텐, 우드브라이트, 콤비브라이트</p> <p>이영복(요엘) · 김미현(마리아)</p> <p>010-8546-2453 부산진시장 1층 11호문 앞</p>	<p>내일N성형외과</p> <p>최수중(루카)</p> <p>전. 부산대학교병원 성형외과 과장 / 교수 눈, 코, 윤곽, 가슴, 지방성형, 보톡스, 필러, 레이저</p> <p>상담 및 예약 231-8088 부산시 서구 보수대로 97(마린병원 2층) / 서구청 옆</p>